 <b>ALCALDÍA MAYOR DE BOGOTÁ D.C.</b> <small>CULTURA RECREACIÓN Y DEPORTE</small> <small>INSTRUMENTACIÓN DE LOS PLANES</small>		<b>GESTIÓN DEL TALENTO HUMANO</b>			Código: 1TR-GTH-F-29 Fecha: 09/08/2018	
<b>FORMATO FICHA TÉCNICA PARA ELABORACIÓN DE PLANES DE EMERGENCIA</b>					Versión: 1	
<b>IDENTIFICACIÓN DE LA SEDE</b>						
<b>RAZON SOCIAL</b>		Crea La Granja		<b>DIRECCIÓN</b>		Calle 78 No. 77B - 86
<b>ACTIVIDAD ECONOMICA</b>		Empresas dedicadas a actividades de otras organizaciones ncp incluye empresas dedicadas a actividades tales como asociaciones con fines culturales, recreativos y artesanales y servicios de la organización de eventos de capacitación, sociales y/o formación cultural.				
<b>TELEFONO</b>		3795750		<b>HORARIO</b>	<b>APERTURA Y CIERRE DEL ESPACIO</b>	
<b>ARL</b>		Seguros Bolívar y otras	<b>NIVEL DE RIESGO</b>		I, II, IV Y V	Lunes a Viernes: 7:00 am a 6:00 pm
<b>CIUDAD</b>		Bogotá	<b>LOCALIDAD</b>	Santafé	<b>ESPECIALES Y CONTRATISTAS</b>	
<b>COORDINADOR DE EMERGENCIAS</b>		Contratista encargado del Crea		<b>LIDER BRIGADAS DE EMERGENCIAS</b>		Contratista apoyo operativo
<b>DEPARTAMENTO DE EMERGENCIAS</b>						
<b>CLÍNICAS Y HOSPITALES</b>						
<b>HOSPITAL O CLÍNICA</b>		<b>DIRECCIÓN</b>		<b>TELÉFONOS</b>		<b>NIVEL ATENCION</b>
Clínica PARTENÓN		Cra. 76 # 73 35		4306767		III
Clínica Infantil Santa María del Lago		Cl. 73A # 76-66, Bogotá		4306767		II
<b>BOMBEROS</b>						
<b>ESTACIÓN</b>		<b>DIRECCIÓN</b>		<b>TELÉFONOS</b>		<b>LOCALIZACIÓN</b>
Estacion de Bomberos Ferias - La Granja B7		Cl. 77a # 77-28, Bogotá		: 2 50 65 72 - 2 50 88 78 - 382 25 00 ext 30700		La Granja
<b>POLICÍA</b>						
<b>ESTACIÓN</b>		<b>DIRECCIÓN</b>		<b>TELÉFONOS</b>		<b>LOCALIZACIÓN</b>
CAI de Santa María del Lago		Cra. 76, Bogotá		2247211		Ubicado en Estadio Tabora (Cl. 74 # 73A - 35 Zona 3)
Estación de Policía Décima Engativá		Cra. 78a #70-54		4368491		
<b>OTRAS ENTIDADES</b>						
ARL Bolívar		#322				
ARL SURA		01800 051 1414 opción 1				
ARL Positiva		330 7000				
<b>LIMITES</b>						
<b>NORTE</b>						
Calle 79, Viviendas						
<b>OCCIDENTE</b>					<b>ORIENTE</b>	
Carrera 78 bis, Viviendas					Carrera 77b bis, Viviendas	
<b>SUR</b>						
Calle 78, Viviendas						
<b>DESCRIPCIÓN DE LAS INSTALACIONES</b>						
<b>VÍAS DE ACCESO</b>		El acceso al CREA La Granja es por la Calle 78, se puede ingresar por la Cra 77b bis o la Carrera 78 bis				
<b>ELEMENTOS ESTRUCTURALES</b>		Estructura: edificación de 4 pisos y una asotea, en concreto. La fachada es de ladrillo. Techos: techos en concreto. Puertas :las puertas de los salones son en madera o metálicas; las puertas de la edificación que dan a la calle son metálicas. Ventanas: las ventanas dan a la Calle 78, tienen apertura manual. Pisos: el piso es en baldosa y en la mayoría de áreas del CREA concreto con pintura industrial. Paredes: las paredes son en concreto.		<b>INSTALACIONES ESPECIALES ( INTERNET, TELEFONÍA, PLANTA ELÉCTRICA, TANQUES DE AGUA)</b>		Internet Suministrado por ETB. Telefonía Suministrado por ETB Vigilancia Seguridad privada contratada
<b>SERVICIOS PUBLICOS</b>		Empresa de Acueducto Agua y Alcantarillado de Bogota Gas Natural VANTI				
<b>POBLACIÓN POR PISOS</b>						
<b>PISO</b>		<b>ÁREA MT 2</b>		<b>POBLACIÓN FIJA</b>		<b>POBLACIÓN FLOTANTE</b>
PISO 1		232,35		3		60
PISO 2		232,35		0		80
PISO 3		232,35		3		60
PISO 4		119,9		0		50
MEZZANINE		33,3		2		10
<b>GEO-REFERENCIACIÓN EXTERNA (UBICACIÓN ENTIDAD CON RESPECTO A SUS CARACTERÍSTICAS EXTERNAS)</b>						



Punto de encuentro:  
Parque Barrio La Granja



**ANTECEDENTES** La edificación es nueva, a la fecha no presenta antecedentes de ningún tipo de emergencias. Sin embargo se debe contemplar que el espacio presta servicios a población infantil, lo cual representa mayor riesgo de que ocurran accidentes dentro de las instalaciones. También se deben tener en cuenta las actividades desarrolladas por el personal de mantenimiento que en algunas ocasiones requiere trabajos en alturas o que presentan riesgo eléctrico

<b>PRONÓSTICO</b>	<b>EMERGENCIAS MÉDICAS</b>	Teniendo en cuenta que dentro del espacio se atiende a la ciudadanía y en su mayor parte niños y adolescentes, además que algunos de sus trabajadores hacen actividades en alturas o con electricidad, hay alta posibilidad de que ocurran lesiones óseas, en tejidos blandos, hemorragias, quemaduras, asfixias, generados por accidentes laborales y de origen común.
	<b>INCENDIOS Ó CONATOS DE INCENDIO</b>	Los equipos electrónicos usados para las labores diarias de quienes trabajan allí, y la carga combustible propia de los elementos estructurales y locativos hacen que exista probabilidad de un conato de incendio. También por el uso y almacenamiento de productos sólidos, líquidos combustibles e inflamables para labores de mantenimiento y servicios generales, y las actividades artísticas.
	<b>COLAPSO DE ESTRUCTURAS POR TERREMOTO O FALLA ESTRUCTURAL</b>	La estructura es nueva, esta en buenas condiciones y no se encuentran grietas significativas.
	<b>INUNDACIONES</b>	Pueden haber encharcamientos a causa de fuertes lluvias.
	<b>ACTOS VIOLENTOS</b>	Teniendo en cuenta los desplazamientos de los servidores y contratistas se pueden presentar situaciones de robo, Puede ocurrir sabotaje contra la edificación, actos delincuenciales, amenazas y terrorismo con posibles pérdidas materiales, de información o humanas por las condiciones propias de la actividad económica. Además de que el espacio se encuentra en una zona de riesgo en lo que respecta a seguridad. Tener presente que el espacio es administrado por un ente público.
	<b>ASONADAS</b>	Se evidencia la posibilidad de ocurrencia, toda vez que el espacio es administrado por una Entidad Pública, además de estar ubicado en zona de riesgo por temas de seguridad.

**RECURSOS DE EMERGENCIAS**

	CANTIDAD	EXTINTORES	CANTIDAD	EQUIPOS PARA EMERGENCIAS	CANTIDAD	EQUIPOS PARA EMERGENCIAS	CANTIDAD
BOTIQUÍN	1	SOLKAFLAM 3700 GR	2				
TIPO A		ABC 10 LBRS	1	MEGÁFONO	NO	CARPAS Y LETREROS PARA UBICACIÓN PMU Y ACV	
TIPO B	X	ABC 20 LBRS	3	GABINETES DE EMERGENCIA	NO		NO
TIPO C		H2O 2,5 GL	0	GABINETES RED CONTRA INCENDIOS	NO	HIDRANTES RADIO NO MAYOR A 100 MTS	
CAMILLAS	5	CO2 10 LBRS	0	RADIOS DE COMUNICACIONES	NO		SI
DETECTORES DE HUMO	NO	ABC 150 LBRS RODANTE	0	SISTEMAS DE ALARMA (PULSADORES Y SIRENA)	NO	PLANOS DE EVACUACIÓN	
ROCEADORES	NO	OTRO	0	LAMPARA DE EMERGENCIA	NO		SI

**RECURSOS HUMANOS**

**ESTRUCTURA ORGANIZACIONAL PARA LA ATENCIÓN DE EMERGENCIAS**

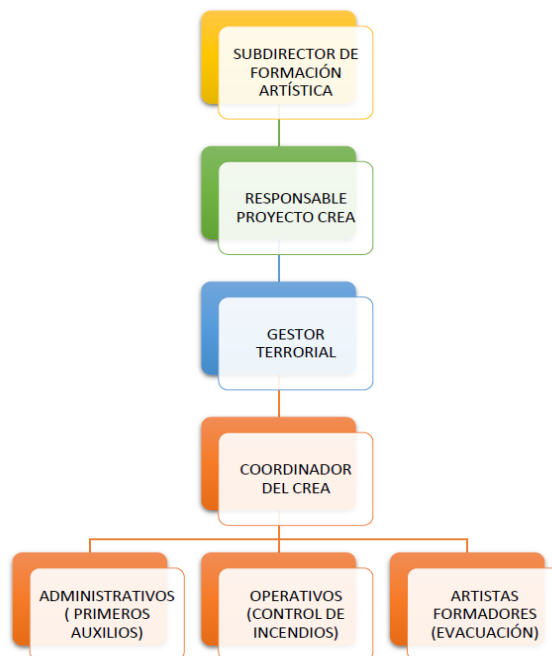

**RUTAS DE EVACUACIÓN**



PISO 1

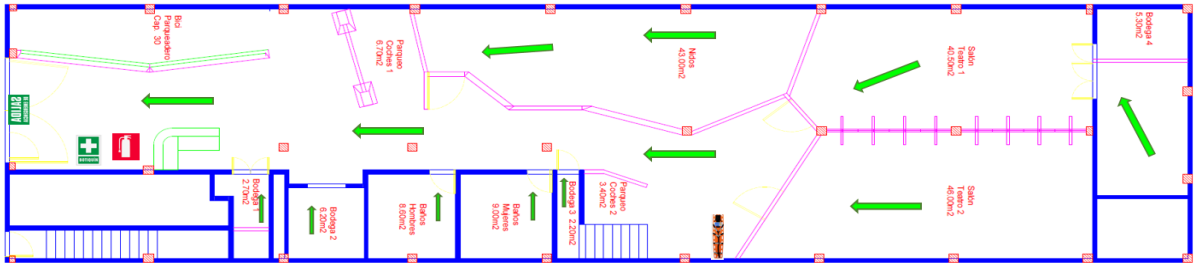

PISO 2

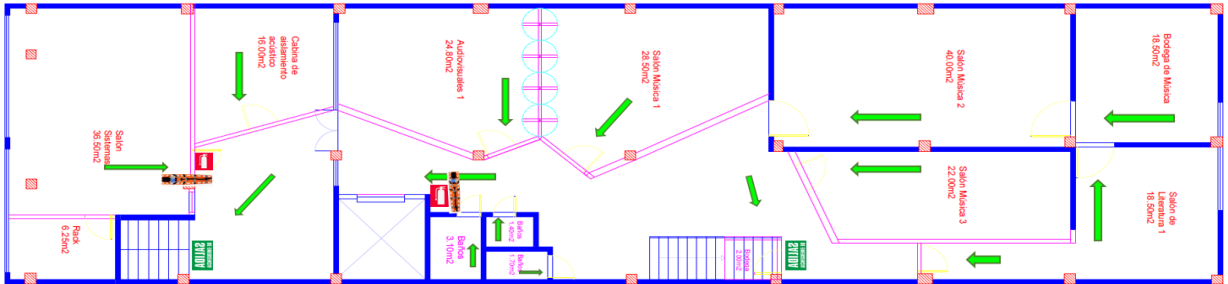

PISO 3

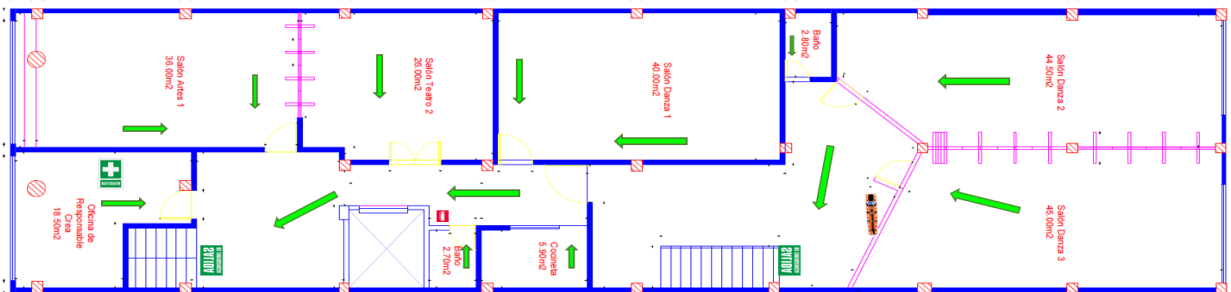

PISO 4

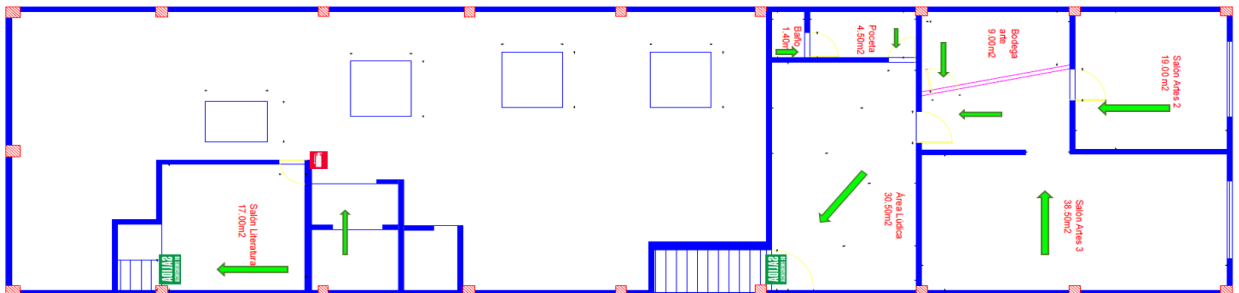

MEZZANINE

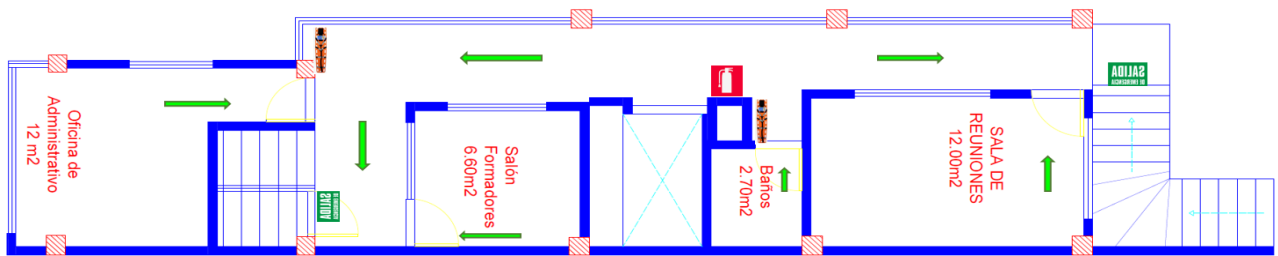

ANÁLISIS DE VULNERABILIDAD

IDENTIFICACIÓN DE AMENAZAS

AMENAZA (Según amenazas identificadas)	INT	EXT	DESCRIPCIÓN	PROBABILIDAD
Movimientos sísmicos		X	En la ciudad de Bogotá se han presentado movimiento telúricos; que no han generado afectación a la construcción	PROBABLE
Atentados, secuestros		X	se pueden presentar situaciones de actos delincuenciales, amenazas y terrorismo con posibles pérdidas materiales	POSIBLE
Robos, atracos		X	Se pueden presentar robos al personal por desplazamientos de peatones ajenos al escenario generando pérdidas materiales a contratistas de la entidad.	PROBABLE
Inundación		X	Se puede presentar por fuertes lluvias.	PROBABLE
Incendio eléctrico	X		Se pueden presentar debido a instalaciones eléctricas de la locación por uso de equipos instalados a la red eléctrica	POSIBLE

PRIORIZACIÓN DE AMENAZAS

AMENAZA IDENTIFICADA	ANÁLISIS DE VULNERABILIDAD			NIVEL DE RIESGO	
	PERSONAS	RECURSOS	SISTEMAS Y PROCESOS	PRIORIDAD	RANKING
Movimientos sísmicos	2.09	1.52	1.92	MEDIA	1
Atentados, secuestros	2.09	1.52	1.92	MEDIA	2
Robos, atracos	2.09	1.52	1.92	BAJA	3
Inundación	2.09	1.52	1.92	BAJA	4



**GESTIÓN DEL TALENTO HUMANO**

Código: 1TR-GTH-F-29

Fecha: 09/08/2018

**FORMATO FICHA TÉCNICA PARA ELABORACIÓN DE PLANES DE EMERGENCIA**

Versión: 1

Incendio eléctrico

2,09

1,52

1,92

BAJA

5

**PROCEDIMIENTOS OPERATIVOS NORMALIZADOS PARA LA ATENCIÓN DE EMERGENCIAS**

	ANTES	DURANTE	DESPUÉS
<b>PLAN DE ACCIÓN EN CASO DE ATENCIÓN MÉDICA Y DE PRIMEROS AUXILIOS</b>	<ul style="list-style-type: none"> <li>Conformar y capacitar la Brigada de Primeros Auxilios</li> <li>Verificar la existencia y dotación de los recursos necesarios en las diferentes áreas.</li> <li>Disponer de la información de los hospitales y centros de atención cercanos.</li> <li>Entrenar los procedimientos de emergencia establecidos y las técnicas básicas de control de la emergencia.</li> </ul>	<ul style="list-style-type: none"> <li>Prestar los primeros auxilios a quien lo requiera</li> <li>Remitir las personas afectadas a los centros hospitalarios más cercanos.</li> <li>Asistir el personal médico y de primeros auxilios que esté presente.</li> </ul>	<ul style="list-style-type: none"> <li>Reportar al jefe de la emergencia el informe de las actividades y los casos atendidos durante la emergencia.</li> <li>Coordinar la reposición de los recursos que hayan sido utilizados durante la emergencia.</li> </ul>
<b>RESPONSABLE</b>	Coordinador de emergencias - Brigadistas	<b>OBJETIVO</b>	<b>Seguimiento y Control del Plan</b> Una vez superada la emergencia se debe llevar registro del seguimiento y control de las actividades desarrolladas dentro plan de acción SST.
<b>PLAN DE ACCIÓN EN CASO DE EVACUACIÓN</b>	<ul style="list-style-type: none"> <li>Identifique la ruta de evacuación y salidas de emergencia</li> <li>Suspenda la actividad que esté realizando. Según las indicaciones apague su equipo y salga.</li> <li>Verifique que personas hay en el área, de las instrucciones al personal para que suspendan lo que estén haciendo y se preparen para salir.</li> </ul>	<ul style="list-style-type: none"> <li>Indique a todos la salida, recuérdelos la ruta y el sitio de reunión final. Si hay humo haga que las personas se desplacen agachadas.</li> <li>Siga la ruta establecida y no permita que nadie se devuelva. Si existe riesgo tome una ruta alterna.</li> <li>Lleve a las personas hasta el sitio de reunión final y verifique quiénes salieron.</li> <li>Repórtese en el sitio de reunión final. Notifique anomalías o inconvenientes.</li> <li>Permanezca en el sitio de reunión con la gente hasta recibir una orden diferente.</li> <li>Verifique que el área queda evacuada completamente.</li> <li>Cierre las puertas sin seguro al salir.</li> </ul> <p>NOTA: Si alguien rehúsa a abandonar el área, no debe quedarse con dicha persona. Al salir, notificará esta anomalía.</p>	<ul style="list-style-type: none"> <li>Trate de realizar un conteo de las personas de su área e informe al brigadista encargado de su grupo.</li> </ul>
<b>RESPONSABLE</b>	Brigadistas	<b>OBJETIVO</b>	<b>Seguimiento y Control del Plan</b> Se debe llevar registro del seguimiento y control de las actividades desarrolladas dentro plan de acción a través de:
<b>PLAN DE ACCIÓN EN CASO DE MOVIMIENTO SÍSMICO O TERREMOTO</b>	<ul style="list-style-type: none"> <li>Identificar riesgos que puedan generar emergencias, notificando mediante informe escrito al área respectiva y al Jefe de Brigadas, o persona encargada del SG-SST.</li> <li>Preparar simulacros internos sobre cómo atender una emergencia para crear ejercicios normalizados de atención.</li> <li>Identificar necesidades de nuevos equipos para el control de emergencias y coordinar la adquisición por intermedio del Coordinador de Emergencias.</li> <li>Solicitar capacitación de acuerdo con las necesidades que los riesgos exigen para su control antes y durante la emergencia.</li> <li>Capacitaciones de los brigadistas.</li> <li>Inspección de riesgos y revisión de los extintores.</li> <li>Revisión de extintores cada tres meses y recarga cada año. Pruebas hidrostáticas cada 5 años.</li> </ul>	<ul style="list-style-type: none"> <li>Durante el sismo trate de ubicarse en un lugar seguro, lejos de ventanas, no lo haga cerca de fachadas o elementos que puedan caer.</li> <li>Si está dentro de un vehículo, salga del mismo y siéntese o acuéstese al lado del mismo. Sea lo que sea que caiga sobre estos objetos, siempre dejará un espacio vacío a sus lados.</li> <li>Al ubicarse al lado del objeto hágalo doblando la cabeza con el cuerpo pegado a las rodillas, cubriéndose la parte lateral de la cabeza con los codos y juntando las manos fuertemente detrás de la nuca.</li> <li>Evite entrar en pánico o correr buscando la salida, mantenga la calma, incluso si el movimiento es prolongado.</li> <li>Si es necesario haga un fuerte llamado invocando la calma general.</li> <li>Si se encuentra en la parte exterior de la edificación, aléjese, así como de árboles, postes con cableado eléctrico, ventanales, etc.</li> <li>Pasado el sismo, evalúe cómo se encuentra la edificación, si el lugar no es seguro, genere el proceso de evacuación.</li> <li>Se evalúa situación de cómo quedo el sitio, si existe falla en la estructura de la edificación, se hace un reconocimiento del área y se determina una ruta segura</li> <li>Si es el caso siga el procedimiento para evacuación descrito en El Plan de Evacuación.</li> </ul>	<ul style="list-style-type: none"> <li>Pasado el evento, se debe evaluar situación de cómo quedo el sitio.</li> <li>Si no existe falla estructural y si los Organismos de Apoyo externos e internos lo disponen se puede iniciar el proceso de evacuación tan pronto se imparta la orden, como lo indica el procedimiento utilizando las rutas de evacuación si estas no están obstruidas de lo contrario hacerlo por otros sitios más seguros.</li> <li>Mantener la calma y el orden; hasta el Punto de Encuentro.</li> <li>Solicitar ayuda, por los medios disponibles, en caso necesario.</li> <li>Llegar hasta el punto de encuentro, en donde después de realizar el censo, se informará a las ayudas especializadas (Bomberos, Defensa Civil y/o Cruz Roja), las personas que se encuentran dentro de la edificación y su posible ubicación.</li> <li>Los brigadistas deben verificar la presencia y condición normal de las personas reunidas, en caso de detectar la ausencia de alguna se debe informar a los grupo de apoyo especializados.</li> <li>Las tareas de rescate siempre deben ser realizadas por personal experto, con experiencia y los equipos adecuados.</li> </ul>
<b>RESPONSABLE</b>	Brigadistas	<b>OBJETIVO</b>	<b>Seguimiento y Control del Plan</b> Se debe llevar registro del seguimiento y control de las actividades desarrolladas dentro plan de acción.
<b>PLAN DE ACCIÓN EN CASO DE ATENTADO TERRORISTA</b>	Tenga a la mano los recursos para emergencias de la sede (botiquín de primeros auxilios, camilla).	<ul style="list-style-type: none"> <li>Si usted descubre o identifica personas en actitudes sospechosas (posiblemente armadas), circulando o movilizándose en vehículos, debe notificar inmediatamente a los Vigilantes, describiendo la situación ubicación e identificación</li> <li>Estos a su vez deben dar aviso a la Policía del sector, una vez confirmada la situación.</li> <li>No tratar de realizar intervenciones solo(a) por su cuenta, no se sabe la reacción que puedan tener estas personas y si esto pueda agravar la situación.</li> <li>Permanecer atento mientras llegan las autoridades, hacerlo en forma calmada para no causar pánico a otras personas.</li> <li>Estar pendiente de la llegada de las autoridades (Policía) para explicarles claramente la situación, ubicación e identificación de los sospechosos.</li> <li>Se debe atender y dar cumplimiento a las acciones y requerimientos de la autoridad competente.</li> <li>Una vez se normalice la situación, el Jefe de Emergencias informará al Comité de emergencias.</li> <li>Generar los informes respectivos de la atención y desarrollo de la</li> </ul>	<ul style="list-style-type: none"> <li>Una vez se haya solucionado la situación el Jefe de emergencias notificará la situación al Comité de emergencias.</li> </ul>
<b>RESPONSABLE</b>	Brigadistas	<b>OBJETIVO</b>	<b>Seguimiento y Control del Plan</b> Se debe llevar registro del seguimiento y control de las actividades desarrolladas.
<b>PLAN DE ACCIÓN EN CASO DE FUGAS DE GAS Y POSIBLE EXPLOSIÓN</b>	<ul style="list-style-type: none"> <li>Prestar especial atención al estado de válvulas, grifos y tapones.</li> <li>Evitar mantener y manipular los recipientes sobre superficies inestables que puedan provocar el volcado y golpes de los elementos.</li> </ul>	<ul style="list-style-type: none"> <li>Mantener la calma y cerciorarse que se haya controlado o confinado convenientemente la fuga.</li> <li>Acordonar o restringir el acceso de personas no autorizadas a las zonas donde se ha producido y confinado la explosión.</li> <li>Evaluar superficialmente los daños ocasionados al entorno, locaciones propias y vecindad.</li> <li>Informar a otras autoridades locales o centrales según corresponda.</li> <li>Realizar investigación sobre las causas de la fuga.</li> </ul>	<ul style="list-style-type: none"> <li>Evaluar las actividades realizadas.</li> </ul>
<b>RESPONSABLE</b>	Brigadistas (Entes externos)	<b>OBJETIVO</b>	<b>Seguimiento y Control del Plan</b> Se debe llevar registro del seguimiento y control de las actividades desarrolladas dentro plan de acción a través de: <ul style="list-style-type: none"> <li>Implementar un procedimiento para recolectar la información sobre lo sucedido.</li> <li>Informe final de actividades desarrolladas</li> </ul>
<b>PLAN DE ACCIÓN EN CASO DE INUNDACIÓN</b>	<ul style="list-style-type: none"> <li>Realizar mantenimiento preventivo de las redes hidráulicas, tanques y registros.</li> <li>Tenga a la mano los recursos para emergencias de la sede (botiquín de primeros auxilios, camilla).</li> </ul>	<ul style="list-style-type: none"> <li>El área de mantenimiento deberá ubicar el daño generado para la respectiva corrección.</li> <li>Desenergizar el sistema eléctrico.</li> </ul>	<ul style="list-style-type: none"> <li>Secar los encharcamientos</li> <li>Habilitar sistema eléctrico.</li> <li>Se deberá realizar fumigación para prevenir plagas o en caso de que estén</li> </ul>
<b>RESPONSABLE</b>	Brigadistas	<b>OBJETIVO</b>	<b>Seguimiento y Control del Plan</b> Se debe llevar registro del seguimiento y control de las actividades desarrolladas.



ALCALDÍA MAYOR  
DE BOGOTÁ D.C.  
CULTURA RECREACIÓN Y DEPORTE  
INSTRUMENTO CURRICULAR DE LOS PLANES



GESTIÓN DEL TALENTO HUMANO

Código: 1TR-GTH-F-29

Fecha: 09/08/2018

FORMATO FICHA TÉCNICA PARA ELABORACIÓN DE PLANES DE EMERGENCIA

Versión: 1

<b>PLAN DE ACCIÓN EN CASO DE INUNDACIÓN</b>	<ul style="list-style-type: none"> <li>Realizar mantenimiento preventivo de las redes hidráulicas, tanques y registros. (Personal de Mantenimiento)</li> <li>Tenga a la mano los recursos para emergencias de la sede (botiquín de primeros auxilios, camilla).</li> </ul>	<ul style="list-style-type: none"> <li>El área de mantenimiento deberá ubicar el daño generado para la respectiva corrección.</li> <li>Desenergizar el sistema eléctrico. (Personal de Mantenimiento)</li> </ul>	<ul style="list-style-type: none"> <li>Secar los encharcamientos (Servicios Generales)</li> <li>Habilitar sistema eléctrico. (Personal de Mantenimiento)</li> <li>Se deberá realizar fumigación para prevenir plagas.</li> </ul>
<b>RESPONSABLE</b>	Brigadistas - (Personal de Mantenimiento) - (Servicios Generales)	<b>OBJETIVO</b>	Establecer las acciones de preparación y alerta temprana ante eventos adversos con impacto por inundaciones. <b>Seguimiento y Control del Plan</b> Una vez superada la emergencia se debe llevar registro del seguimiento y control de las actividades desarrolladas dentro plan de acción SST.
Elaboró	Diana Yulieth Melo - Contratista Talento Humano		
Aprobó	Angélica Viviana Pérez Herrera - Profesional Universitaria SAF - Talento Humano		
Revisó	Ana Milena Gómez - Profesional Especializado SAF - Talento Humano	