		GESTIÓN DEL TALENTO HUMANO		Código: 1TR-GTH-F-29	
				Fecha: 09/08/2018	
		FORMATO FICHA TÉCNICA PARA ELABORACIÓN DE PLANES DE EMERGENCIA		Versión: 1	
IDENTIFICACIÓN DE LA SEDE					
RAZON SOCIAL		CREA Las Flores		DIRECCIÓN	
ACTIVIDAD ECONOMICA		Empresas dedicadas a actividades de otras organizaciones ncp incluye empresas dedicadas a actividades tales como asociaciones con fines culturales, recreativos y artesanales y servicios de la organización de eventos de capacitación, sociales y/o formación cultural.			
TELEFONO		3795750		Lunes a Viernes: 7:00 am a 6:00 pm	
ARL		Seguros Bolívar y otras		APERTURA Y CIERRE DEL ESPACIO	
CIUDAD		Bogotá		Sábados: 8:00 am a 1:00 pm	
COORDINADOR DE EMERGENCIAS		Contratista encargado del Crea		LIDER BRIGADAS DE EMERGENCIAS	
		LOCALIDAD		Fontibón	
		NIVEL DE RIESGO		I, II, IV Y V	
		HORARIO		ESPECIALES Y CONTRATISTAS	
				Especiales: En un horario diferente a los anteriores personal de vigilancia y servicios generales - Contratistas no manejan horarios, sin embargo algunos de ellos están distribuidos en horarios de acuerdo a una programación.	
				Contratista Apoyo Operativo	
DIRECTORIO DE EMERGENCIAS					
CLÍNICAS Y HOSPITALES					
HOSPITAL O CLÍNICA		DIRECCIÓN		TELÉFONOS	
Hospital de Fontibón		Carrera 99 N. 21-41		4150734	
Clínica de Occidente		Av. Américas N. 71C - 29		4254620	
				NIVEL ATENCION	
				II	
				III	
BOMBEROS					
ESTACIÓN		DIRECCIÓN		TELÉFONOS	
B-6 Estación Fontibón		Calle 17 No. 96G - 20/46		2676810, 2676046	
				LOCALIZACIÓN	
				Fontibón	
POLICÍA					
ESTACIÓN		DIRECCIÓN		TELÉFONOS	
Estación Fontibón		Carrera 98 N.18-90		2676757	
CAI VERSALLES		Carrera 109 N.23-31		2987957	
Cuadrante 20				3017570422	
LIMITES					
NORTE					
Aeropuerto Internacional El Dorado					
OCCIDENTE				ORIENTE	
Colegio Parroquial Nuestra Señora del Rosario Mixto de Fontibón				Viviendas, a una cuadra se encuentra el parque Los Cábulos	
SUR					
Viviendas					
DESCRIPCIÓN DE LAS INSTALACIONES					
VÍAS DE ACCESO		El acceso al Centro de Formación Flores es por la Calle 23g, tiene una puerta principal de acceso peatonal. La puerta lateral del salón de Literatura en el piso 1 normalmente se encuentra cerrada con candado y no está habilitada como salida de emergencia.			
ELEMENTOS ESTRUCTURALES		Estructura: En ladrillo a la vista, las placas son en concreto. Techos: La cubierta es teja de teja de asbesto cemento. Internamente hay recubrimiento en dry Wall. Puertas: La Puerta principal tiene marco metálico, hoja metálica, puertas de las oficinas con marco en madera y hoja en madera. Ventanas: Marco metálico, Vidrio en cristal normal. Pisos: Pisos en baldosa y recubrimiento en mineral en pasillos y áreas comunes. En los pisos 2 y 3 hay piso laminado. Las escaleras tienen piso en baldosa. Paredes: Paredes internas en ladrillo recubiertas con pañete o con ladrillo a la vista. Las divisiones internas en los salones son en Dry Wall.		INSTALACIONES ESPECIALES (INTERNET, TELEFONÍA, PLANTA ELÉCTRICA, TANQUES DE AGUA)	
SERVICIOS PÚBLICOS		Empresa de Acueducto Agua y Alcantarillado de Bogota Electricidad Suministrada por CODENSA.		Se cuentan como instalaciones especiales: Internet y Telefonía: Suministrado por ETB Vigilancia: Seguridad privada contratada. Los totalizadores eléctricos están ubicados en el Rack	
POBLACIÓN POR PISOS					
PISO		ÁREA MT 2		POBLACIÓN FIJA	
Piso 1		117.78 MT 2		7	
Piso 2		99.22 MT 2		40	
Piso 3		99.22 MT 2		40	
Piso 4		107 MT 2		0	
TOTAL ESTIMADO		423,22 MT 2		7	
				POBLACIÓN FLOTANTE	
				120	



GEO-REFERENCIACIÓN EXTERNA (UBICACIÓN ENTIDAD CON RESPECTO A SUS CARACTERÍSTICAS EXTERNAS)



ANTECEDENTES	La edificación es nueva, a la fecha no presenta antecedentes de ningún tipo de emergencias. Sin embargo se debe contemplar que el espacio presta servicios a población infantil, lo cual representa mayor riesgo de que ocurran accidentes por caídas de mismo o diferente nivel, choques entre niños, (esto dentro de lo mas usual) al interior de las instalaciones.	
PRONÓSTICO	EMERGENCIAS MÉDICAS	Teniendo en cuenta que dentro del espacio se atiende a la ciudadanía y en su mayor parte niños y adolescentes, además que algunos de sus trabajadores hacen actividades en alturas o con electricidad, hay probabilidad de que ocurran lesiones óseas, en tejidos blandos, hemorragias, quemaduras, asfixias, generados por accidentes laborales y de origen común.
	INCENDIOS Ó CONATOS DE INCENDIO	Los equipos electrónicos usados para las labores diarias de quienes trabajan allí, y la carga combustible propia de los elementos estructurales y locativos hacen que exista probabilidad de un conato de incendio. También por el uso y almacenamiento de productos sólidos, líquidos combustibles e inflamables para labores de mantenimiento y servicios generales.
	COLAPSO DE ESTRUCTURAS POR TERREMOTO O FALLA ESTRUCTURAL	La estructura se encuentra en buenas condiciones, no se evidencias grietas. Es un edificio nuevo.
	INUNDACIONES	La posibilidad de que ocurra una inundación en el espacio es baja, sin embargo pueden haber encharcamientos a causa de fuertes lluvias, sin embargo, el espacio no tiene goteras ni filtraciones.
	ACTOS VIOLENTOS	Teniendo en cuenta los desplazamientos de los servidores y contratistas se pueden presentar situaciones de robo, sabotaje contra la edificación, actos delincuenciales, amenazas y terrorismo con posibles pérdidas materiales, de información o humanas por las condiciones propias de la actividad económica.
	ASONADAS	Se evidencia la posibilidad de ocurrencia, toda vez que el espacio es administrado por una Entidad Pública.

RECURSOS DE EMERGENCIAS

	CANTIDAD	EXTINTORES	CANTIDAD	EQUIPOS PARA EMERGENCIAS	CANTIDAD	EQUIPOS PARA EMERGENCIAS	CANTIDAD
BOTIQUÍN	1	SOLKAFLAM 3700 GR	1				
TIPO A	0	ABC 10 LBRS	3	MEGÁFONO	0	CARPAS Y LETREROS PARA UBICACIÓN PMU Y ACV	0
TIPO B	1	ABC 20 LBRS	0	GABINETES DE EMERGENCIA	0		
TIPO C	0	H2O 2,5 GL	1	GABINETES RED CONTRA INCENDIOS	0	HIDRANTES RADIO NO MAYOR A 100 MTS	0
CAMILLAS	1	CO2 10 LBRS	0	RADIOS DE COMUNICACIONES	0		
DETECTORES DE HUMO	0	ABC 150 LBRS RODANTE	0	SISTEMAS DE ALARMA (PULSADORES Y SIRENA)	0	PLANOS DE EVACUACIÓN	SI
ROCEADORES	0	OTRO	0	LAMPARA DE EMERGENCIA	0		

RECURSOS HUMANOS

ESTRUCTURA ORGANIZACIONAL PARA LA ATENCIÓN DE EMERGENCIAS

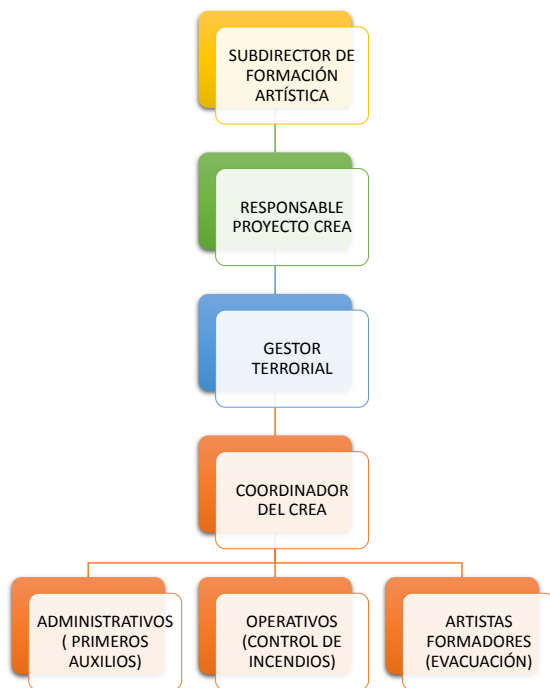



RUTAS DE EVACUACIÓN

PISO 1

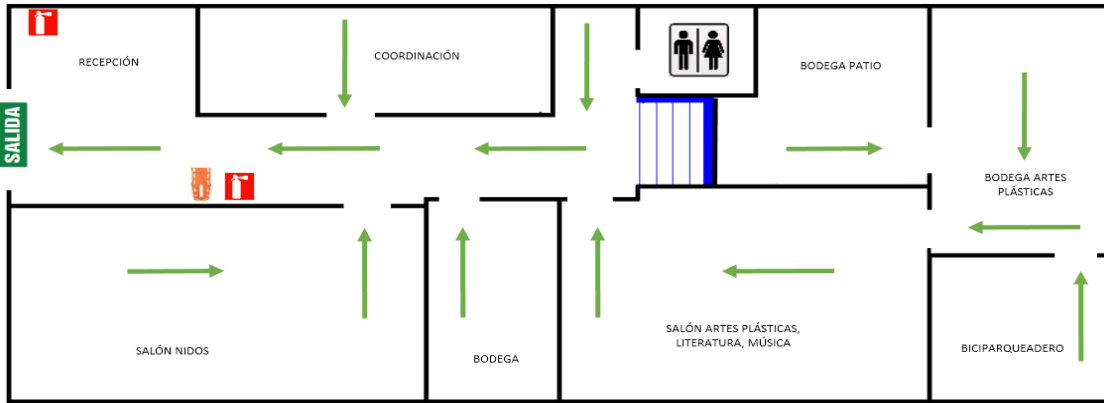

PISO 2

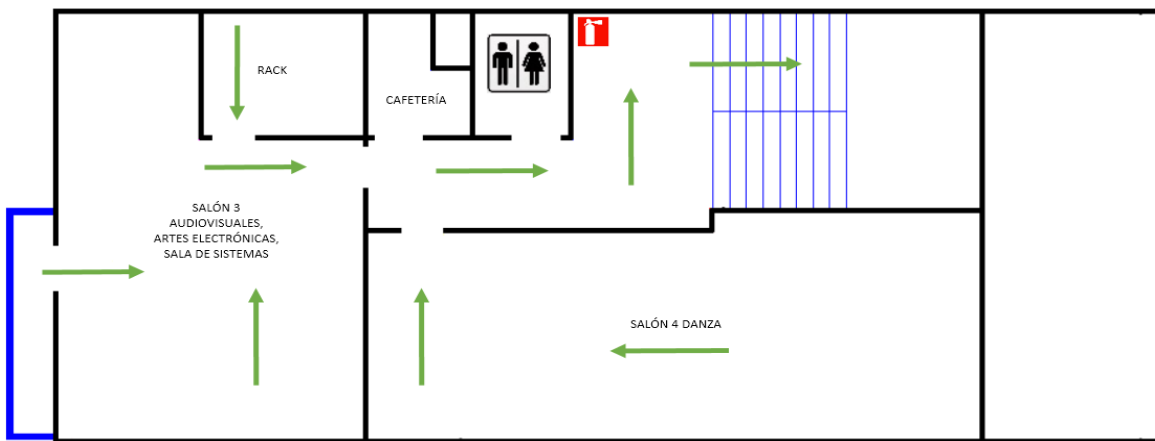

PISO 3

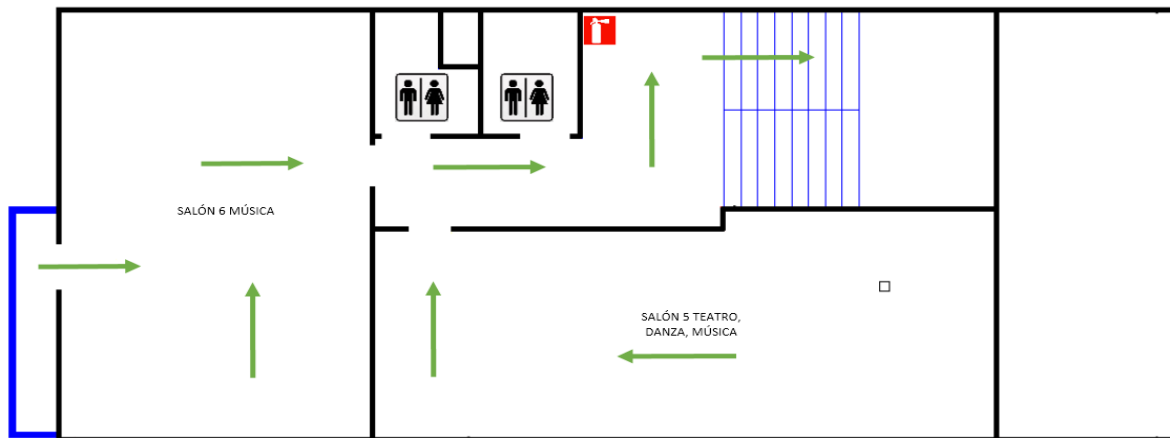

ANÁLISIS DE VULNERABILIDAD

IDENTIFICACIÓN DE AMENAZAS

AMENAZA (Según amenazas identificadas)	INT	EXT	DESCRIPCIÓN	PROBABILIDAD
MOVIMIENTOS SISMICOS		X	En Bogotá, el estudio de Microzonificación Sísmico es establecido según el DECRETO 193 DE 2006 y DECRETO 623 DE 2006. De acuerdo a este estudio, las instalaciones se encuentran ubicadas en la Zona 4 Lacustre B, en donde corresponde a la zona en que la profundidad hasta la roca base es del orden de 200 m hasta 400 m o más. Presentan potencial de amplificación de las ondas sísmicas. Presentan potencial de amplificación de las ondas sísmicas, zona densamente poblada.	PROBABLE
INUNDACIÓN		X	En épocas invernales se pueden presentar inundaciones generadas por lluvias. En áreas externas se pueden presentar encharcamientos en épocas de inviernos.	POSIBLE
INCENDIOS	X		Cortos circuitos generados en las instalaciones. Incendios que se presenten en edificaciones vecinas (Zona empresarial, comercial)	POSIBLE
DERRAME Y/O FUGA DE PRODUCTOS QUIMICOS	X		Se pueden presentar derrames de sustancia a causa de los tanques de ACPM.	POSIBLE
FALLAS ESTRUCTURALES	X		Daños en la infraestructura	POSIBLE
FALLAS EN EQUIPOS Y SISTEMAS	X		Conexiones eléctricas sobrecargadas o en mal estado. Daños en equipos	POSIBLE
HURTO, ROBO, ATRACO		X	Robos y ataques pues la zona es peligrosa.	POSIBLE
ACCIDENTES DE TRÁNSITO		X	Cercanía de avenidas con flujo vehicular alto.	POSIBLE



GESTIÓN DEL TALENTO HUMANO

Código: 1TR-GTH-F-29

Fecha: 09/08/2018

FORMATO FICHA TÉCNICA PARA ELABORACIÓN DE PLANES DE EMERGENCIA

Versión: 1

PRIORIZACIÓN DE AMENAZAS

AMENAZA IDENTIFICADA	ANÁLISIS DE VULNERABILIDAD			NIVEL DE RIESGO	
	PERSONAS	RECURSOS	SISTEMAS Y PROCESOS	PRIORIDAD	RANKING
MOVIMIENTOS SISMICOS	2,09	1,67	1,58	MEDIA	1
HURTO, ROBO, ATRACO	2,09	1,67	1,58	MEDIA	2
INUNDACIÓN	2,09	1,67	1,58	BAJA	3
INCENDIOS	2,09	1,67	1,58	BAJA	4
DERRAME Y/O FUGA DE PRODUCTOS QUIMICOS	2,09	1,67	1,58	BAJA	5
FALLAS ESTRUCTURALES	2,09	1,67	1,58	BAJA	6
FALLAS EN EQUIPOS Y SISTEMAS	2,09	1,67	1,58	BAJA	7
ACCIDENTES DE TRÁNSITO	2,09	1,67	1,58	BAJA	8

PROCEDIMIENTOS OPERATIVOS NORMALIZADOS PARA LA ATENCIÓN DE EMERGENCIAS

	ANTES	DURANTE	DESPUES
PLAN DE ACCIÓN EN CASO DE ATENCIÓN MÉDICA Y DE PRIMEROS AUXILIOS	<ul style="list-style-type: none"> Conformar y capacitar la Brigada de Primeros Auxilios Verificar la existencia y dotación de los recursos necesarios en las diferentes áreas. Disponer de la información de los hospitales y centros de atención cercanos. Entrenar los procedimientos de emergencia establecidos y las técnicas básicas de control de la emergencia. 	<ul style="list-style-type: none"> Prestar los primeros auxilios a quien lo requiera Remitir las personas afectadas a los centros hospitalarios más cercanos. Asistir el personal médico y de primeros auxilios que esté presente. 	<ul style="list-style-type: none"> Reportar al jefe de la emergencia el informe de las actividades y los casos atendidos durante la emergencia. Coordinar la reposición de los recursos que hayan sido utilizados durante la emergencia.
RESPONSABLE	Coordinador de emergencias - Brigadistas	OBJETIVO	<p>Prestar atención en primeros auxilios a las personas afectadas en el lugar de la emergencia y a posibilitar la derivación de las que así lo requieran a centros de atención especializada.</p> <p>Seguimiento y Control del Plan</p> <p>Una vez superada la emergencia se debe llevar registro del seguimiento y control de las actividades desarrolladas dentro plan de acción SST.</p>
PLAN DE ACCIÓN EN CASO DE EVACUACIÓN	<ul style="list-style-type: none"> Identifique la ruta de evacuación y salidas de emergencia Suspenda la actividad que esté realizando. Según las indicaciones apague su equipo y salga. Verifique qué personas hay en el área, de las instrucciones al personal para que suspendan lo que estén haciendo y se preparen para salir. 	<ul style="list-style-type: none"> Indique a todos la salida, recuérdelos la ruta y el sitio de reunión final. Si hay humo haga que las personas se desplacen agachadas. Siga la ruta establecida y no permita que nadie se devuelva. Si existe riesgo tome una ruta alterna. Lleve a las personas hasta el sitio de reunión final y verifique quiénes salieron. Repórtese en el sitio de reunión final. Notifique anomalías o inconvenientes. Permanezca en el sitio de reunión con la gente hasta recibir una orden diferente. Verifique que el área queda evacuada completamente. Cierre las puertas sin seguro al salir. NOTA: Si alguien rehúsa a abandonar el área, no debe quedarse con dicha persona. Al salir, notificará esta anomalía. 	<ul style="list-style-type: none"> Trate de realizar un conteo de las personas de su área e informe al brigadista encargado de su grupo.
RESPONSABLE	Coordinador de emergencias - Brigadistas	OBJETIVO	<p>La evacuación de personas enfermas, lesionados, discapacitados, niños o mujeres embarazadas, deberá estar planificada de antemano para velar por su seguridad en caso de una emergencia.</p> <p>Seguimiento y Control del Plan</p> <p>Una vez superada la emergencia se debe llevar registro del seguimiento y control de las actividades desarrolladas dentro plan de acción SST.</p>
PLAN DE ACCIÓN EN CASO DE MOVIMIENTO SÍSMICO O TERREMOTO	<ul style="list-style-type: none"> Identificar riesgos que puedan generar emergencias, notificando mediante informe escrito al área respectiva y al Jefe de Brigadas, o persona encargada del SG-SST. Preparar simulacros internos sobre cómo atender una emergencia para crear ejercicios normalizados de atención. Identificar necesidades de nuevos equipos para el control de emergencias y coordinar la adquisición por intermedio del Coordinador de Emergencias. Solicitar capacitación de acuerdo con las necesidades que los riesgos exigen para su control antes y durante la emergencia. Capacitaciones de los brigadistas. Inspección de riesgos y revisión de los extintores. Revisión de extintores cada tres meses y recarga cada año. Pruebas hidrostáticas cada 5 años. 	<ul style="list-style-type: none"> Durante el sismo trate de ubicarse en un lugar seguro, lejos de ventanas, no lo haga cerca de fachadas o elementos que puedan caer. Si está dentro de un vehículo, salga del mismo y siéntese o acuéstese al lado del mismo. Sea lo que sea que caiga sobre estos objetos, siempre dejará un espacio vacío a sus lados. Al ubicarse al lado del objeto hágalo doblando la cabeza con el cuerpo pegado a las rodillas, cubriéndose la parte lateral de la cabeza con los codos y juntando las manos fuertemente detrás de la nuca. Evite entrar en pánico o correr buscando la salida, mantenga la calma, incluso si el movimiento es prolongado. Si es necesario haga un fuerte llamado invocando la calma general. Si se encuentra en la parte exterior de la edificación, aléjese, así como de árboles, postes con cableado eléctrico, ventanales, etc. Pasado el sismo, evalúe cómo se encuentra la edificación, si el lugar no es seguro, genere el proceso de evacuación. Se evalúa situación de cómo quedo el sitio, si existe falla en la estructura de la edificación, se hace un reconocimiento del área y se determina una ruta segura Si es el caso siga el procedimiento para evacuación descrito en El Plan de Evacuación. 	<ul style="list-style-type: none"> Pasado el evento, se debe evaluar situación de cómo quedo el sitio. Si no existe falla estructural y si los Organismos de Apoyo externos e internos lo disponen se puede iniciar el proceso de evacuación tan pronto se imparta la orden, como lo indica el procedimiento utilizando las rutas de evacuación si estas no están obstruidas de lo contrario hacerlo por otros sitios más seguros. Mantener la calma y el orden; hasta el Punto de Encuentro. Solicitar ayuda, por los medios disponibles, en caso necesario. Llegar hasta el punto de encuentro, en donde después de realizar el censo, se informará a las ayudas especializadas (Bomberos, Defensa Civil y/o Cruz Roja), las personas que se encuentran dentro de la edificación y su posible ubicación. Los brigadistas deben verificar la presencia y condición normal de las personas reunidas, en caso de detectar la ausencia de alguna se debe informar a los grupo de apoyo especializados. Las tareas de rescate siempre deben ser realizadas por personal experto, con experiencia y los equipos adecuados.
RESPONSABLE	Coordinador de emergencias - Brigadistas	OBJETIVO	<p>Minimizar las lesiones y pérdidas que se puedan presentar como consecuencia de sismo o movimiento telúricos.</p> <p>Seguimiento y Control del Plan</p> <p>Una vez superada la emergencia se debe llevar registro del seguimiento y control de las actividades desarrolladas dentro plan de acción SST.</p>





GESTIÓN DEL TALENTO HUMANO

Código: 1TR-GTH-F-29

Fecha: 09/08/2018

FORMATO FICHA TÉCNICA PARA ELABORACIÓN DE PLANES DE EMERGENCIA

Versión: 1

<p>PLAN DE ACCIÓN EN CASO DE ATENTADO TERRORISTA</p>	<p>Tenga a la mano los recursos para emergencias de la sede (botiquín de primeros auxilios, camilla).</p>	<ul style="list-style-type: none"> • Si usted descubre o identifica personas en actitudes sospechosas (posiblemente armadas), circulando o movilizándose en vehículos, debe notificar inmediatamente a los Vigilantes, describiendo la situación ubicación e identificación • Estos a su vez deben dar aviso a la Policía del sector, una vez confirmada la situación. • No tratar de realizar intervenciones solo(a) por su cuenta, no se sabe la reacción que puedan tener estas personas y si esto puede agravar la situación. • Permanecer atento mientras llegan las autoridades, hacerlo en forma calmada para no causar pánico a otras personas. • Estar pendiente de la llegada de las autoridades (Policía) para explicarles claramente la situación, ubicación e identificación de los sospechosos. • Se debe atender y dar cumplimiento a las acciones y requerimientos de la autoridad competente. • Una vez se normalice la situación, el Jefe de Emergencias informará al Comité de emergencias. 	<p>Una vez se haya solucionado la situación el Jefe de emergencias notificará la situación al Comité de emergencias.</p>
<p>RESPONSABLE</p>	<p>Coordinador de emergencias</p>	<p>OBJETIVO</p> <p>Minimizar las lesiones y pérdidas que se puedan presentar como consecuencia de un atentado con bomba o una amenaza terrorista.</p>	<p>Seguimiento y Control del Plan</p> <p>Una vez superada la emergencia se debe llevar registro del seguimiento y control de las actividades desarrolladas</p>
<p>PLAN DE ACCIÓN EN CASO DE FUGAS DE GAS Y POSIBLE EXPLOSIÓN</p>	<ul style="list-style-type: none"> • Prestar especial atención al estado de válvulas, grifos y tapones. • Evitar mantener y manipular los recipientes sobre superficies inestables que puedan provocar el volcado y golpes de los elementos. • Evitar la manipulación de válvulas, grifos y tapones. Solo lo deberá hacer personal autorizado. 	<ul style="list-style-type: none"> • En caso de fuga de gas natural, comunicarse con líneas de atención de VANTI y/o Bomberos según Directorio de Emergencias del Espacio. • Mantener la calma y cerciorarse que se haya controlado o confinado convenientemente la fuga. • Acordonar o restringir el acceso de personas no autorizadas a las zonas donde se ha producido y confinado la explosión. 	<ul style="list-style-type: none"> • Evaluar las actividades realizadas. • Evaluar superficialmente los daños ocasionados al entorno, locaciones propias y vecindad. • Realizar investigación sobre las causas de la fuga con base en la información suministrados por entes competentes.
<p>RESPONSABLE</p>	<p>Coordinador de emergencias - Brigadistas (Entes externos)</p>	<p>OBJETIVO</p> <p>Minimizar las lesiones y pérdidas que se puedan presentar como consecuencia de incendios o explosiones.</p>	<p>Seguimiento y Control del Plan</p> <p>Una vez superada la emergencia se debe llevar registro del seguimiento y control de las actividades desarrolladas dentro plan de acción SST.</p>
<p>PLAN DE ACCIÓN EN CASO DE INUNDACIÓN</p>	<ul style="list-style-type: none"> • Realizar mantenimiento preventivo de las redes hidráulicas, tanques y registros. (Personal de Mantenimiento) • Tenga a la mano los recursos para emergencias de la sede (botiquín de primeros auxilios, camilla). 	<ul style="list-style-type: none"> • El área de mantenimiento deberá ubicar el daño generado para la respectiva corrección. • Desenergizar el sistema eléctrico. (Personal de Mantenimiento) 	<ul style="list-style-type: none"> • Secar los encharcamientos (Servicios Generales) • Habilitar sistema eléctrico. (Personal de Mantenimiento) • Se deberá realizar fumigación para prevenir plagas.
<p>RESPONSABLE</p>	<p>Brigadistas - (Personal de Mantenimiento) - (Servicios Generales)</p>	<p>OBJETIVO</p> <p>Establecer las acciones de preparación y alerta temprana ante eventos adversos con impacto por inundaciones</p>	<p>Seguimiento y Control del Plan</p> <p>Una vez superada la emergencia se debe llevar registro del seguimiento y control de las actividades desarrolladas dentro plan de acción SST.</p>
<p>Elaboró</p>	<p>Diana Yulieth Melo - Contratista Talento Humano</p>		
<p>Aprobó</p>	<p>Angélica Viviana Pérez Herrera - Profesional Universitaria Talento Humano</p>		
<p>Revisó</p>	<p>Robertson Gioncarlo Alvarado Camacho - Profesional Especializado Talento Humano</p>		