 <b>GESTIÓN DEL TALENTO HUMANO</b>		Código: 1TR-GTH-F-29				
<b>FORMATO FICHA TÉCNICA PARA ELABORACIÓN DE PLANES DE EMERGENCIA</b>		Fecha: 09/08/2018				
		Versión: 1				
IDENTIFICACIÓN DE LA SEDE						
RAZON SOCIAL	CREA Villas del Dorado		DIRECCIÓN	Cra. 107 N°70-58		
ACTIVIDAD ECONOMICA	El objeto del Instituto de las Artes es la ejecución de políticas, planes, programas y proyectos para el ejercicio efectivo de los derechos culturales de los habitantes del Distrito Capital, en lo relacionado con la formación, creación, investigación, circulación y apropiación de las áreas artísticas de literatura, artes plásticas, artes audiovisuales, arte dramático, danza y música, a excepción de la música sinfónica, académica y el canto lírico.					
TELEFONO	3795750 Ext. 5269 - 5283		ADMINISTRATIVO	7am a 7pm de Lunes a Viernes		
ARL	Bolivar	NIVEL DE RIESGO	I	HORARIO	OPERATIVO	7am a 7pm de Lunes a Viernes
CIUDAD	Bogotá	LOCALIDAD	Engativá	ESPECIALES	En un horario diferente a los anteriores seguridad y servicios generales	
COORDINADOR DE EMERGENCIAS	Contratista encargado del CREA		LIDER BRIGADAS DE EMERGENCIAS	Contratista operativo del CREA		
DIRECTORIO DE EMERGENCIAS						
CLINICAS Y HOSPITALES						
HOSPITAL O CLINICA	DIRECCIÓN	TELÉFONOS	NIVEL ATENCION			
Hospital Engativá	Ac 80 #96-47, Bogotá	2913300	Nivel II			
BOMBEROS						
ESTACIÓN	DIRECCIÓN	TELÉFONOS	LOCALIZACIÓN			
Estacion De Bomberos Las Ferias	Cra. 69j #72-61	2508878	Engativá			
POLICIA						
ESTACIÓN	DIRECCIÓN	TELÉFONOS	LOCALIZACIÓN			
Caj Jaboque	Cl. 67a #109a40	Eduar Espitia 3017533323 - 301 3460212	Engativá			
OTRAS ENTIDADES DE SOCORRO Y DE AYUDA						
ENTIDAD	DIRECCIÓN	TELÉFONOS				
Bolivar	Cra. 10 #16-39	#322 ó 018000123322				
Positiva	Cra. 7 #26-36	3307000 ó 018000111170				
Sura	Avenida el Dorado #68B-85	4055911 ó 018000511414				
LIMITES						
NORTE						
Casa de familia						
OCIDENTE			ORIENTE			
Casa de familia			Casa de familia			
SUR						
Casa de familia						
DESCRIPCIÓN DE LAS INSTALACIONES						
VIAS DE ACCESO	Los accesos al CREA estan por la Cra 106, Cra 107B y Calle 70					
ELEMENTOS ESTRUCTURALES	La construcción consta de 5 pisos y 1 terraza que estan construidos con columnas, vigas y placas en concreto y ladrillo; el ingreso se realiza por porton metalico; esa zona es de un solo piso y tiene techo en tejido metalico y plástico. Salon leeme tiene una división en Drywall; las ventanas son con marco metalico, y rejas metalicas; las puertas de los ambientes estan en madera.		INSTALACIONES ESPECIALES ( INTERNET, TELEFONIA, PLANTA ELÉCTRICA, TANQUES DE AGUA)			
SERVICIOS PÚBLICOS	Agua - Suministrada por el acueducto de Bogotá. Energía electrica suministrada por CODENSA Telefono suministrado por ETB		Se cuenta con instalación de Internet suministrada por la empresa ETB. En la terraza se tienen 2 tanques de 1000 Litros de agua.			
POBLACIÓN POR PISOS						
PISO	ÁREA	POBLACIÓN FIJA	POBLACIÓN FLOTANTE			
1	216 m2	7	220			
2	115,20 m2	0	220			
3	115,20 m3	0	220			
4	115,20 m4	0	220			
5	115,20 m5	0	220			
Terraza	12m2	0	220			
GEO-REFERENCIACIÓN EXTERNA (UBICACIÓN ENTIDAD CON RESPECTO A SUS CARACTERÍSTICAS EXTERNAS)						
						
ANTECEDENTES	No se encuentra información de antecedentes presentados en el lugar; sin embargo en la ciudad de Bogotá se han presentado diferentes movimientos teluricos que no han generado afectación estructural a la casa dónde se encuentra ubicado el Crea Villas del Dorado.					
PRONOSTICO	EMERGENCIAS MÉDICAS	Teniendo en cuenta el panorama de la Entidad, se pueden presentar con mayor frecuencia las siguientes situaciones: lesiones óseas, lesiones en tejidos blandos y hemorragias, quemaduras, y asfixia, muchos de estos causados principalmente por Accidentes de Trabajo y atención de emergencias de origen común.				
	INCENDIOS Ó CONATOS DE INCENDIO	La alta carga combustible representada en elementos de uso cotidiano y de la misma construcción de las instalaciones de Villas del Dorado				
	EXPLOSIONES	No se evidencia probabilidad de ocurrencia.				
	COLAPSO DE ESTRUCTURAS POR TERREMOTO O FALLA ESTRUCTURAL	Actualmente no se cuenta con memorias que registren daños a la estructura; en la locación donde se encuentra ubicado el CREA de Villas de Dorado; sin embargo es de tener en cuenta la posibilidad de movimientos teluricos en la ciudad que puedan generar colapso de estructuras.				
	INUNDACIONES	La probabilidad de inundación en la zona es baja, dentro de la locación se podían presentar encharcamientos por fuertes lluvias o por daño en los tanques de almacenamiento de agua ubicados en la terraza				
	ACTOS VIOLENTOS	Teniendo en cuenta los desplazamientos de los servidores y contratistas se pueden presentar situaciones de robo, sabotaje contra la edificación, actos delincuenciales, amenazas y terrorismo con posibles pérdidas materiales, de información o humanas por las condiciones propias de la actividad económica.				
ASONADAS	El riesgo de que se presente es bajo					

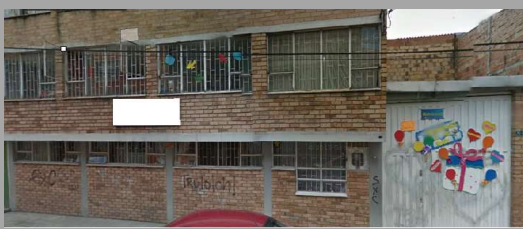
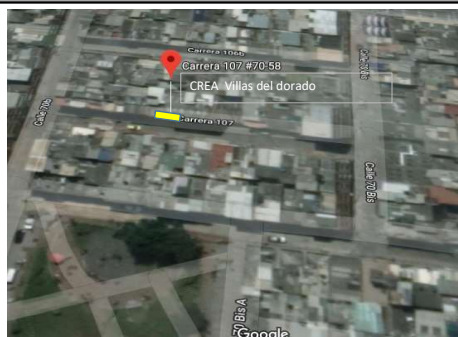

GESTIÓN DEL TALENTO HUMANO

Código: 1TR-GTH-F-29

Fecha: 09/08/2018

FORMATO FICHA TÉCNICA PARA ELABORACIÓN DE PLANES DE EMERGENCIA

Versión: 1

RECURSOS DE EMERGENCIAS

	CANTIDAD	EXTINTORES	CANTIDAD	EQUIPOS PARA EMERGENCIAS	CANTIDAD	EQUIPOS PARA EMERGENCIAS	CANTIDAD
BOTIQUÍN	1	SOLKAFLAM 3700 GR	1				
TIPO A	0	ABC 10 LBRS	4	MEGÁFONO	0	CARPAS Y LETREROS PARA UBICACIÓN PBU Y ACV	0
TIPO B	0	ABC 20 LBRS	0	GABINETES DE EMERGENCIA	0		
TIPO C	0	H2O 2,5 GL	0	GABINETES RED CONTRA INCENDIOS	0		
CAMILLAS	1	CO2 10 LBRS	0	RADIOS DE COMUNICACIONES	3	HIRANTES RADIO NO MAYOR A 100 MTS	0
DETECTORES DE HUMO	0	ABC 150 LBRS RODANTE	0	SISTEMAS DE ALARMA (PULSADORES Y SIRENA)	0	PLANOS DE EVACUACIÓN	
ROCEADORES	0	OTRO	0	LAMPARA DE EMERGENCIA	0		0

ESTRUCTURA ORGANIZACIONAL PARA LA ATENCIÓN DE EMERGENCIAS

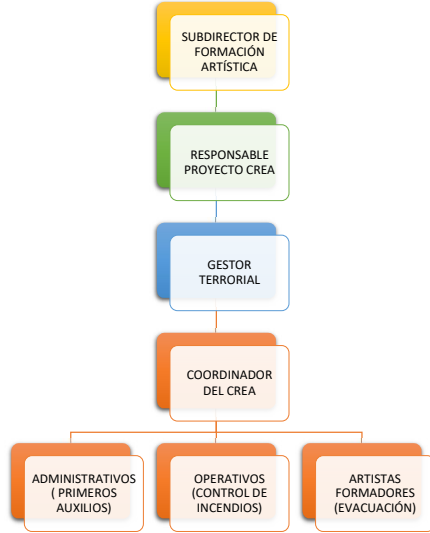

RUTAS DE EVACUACIÓN

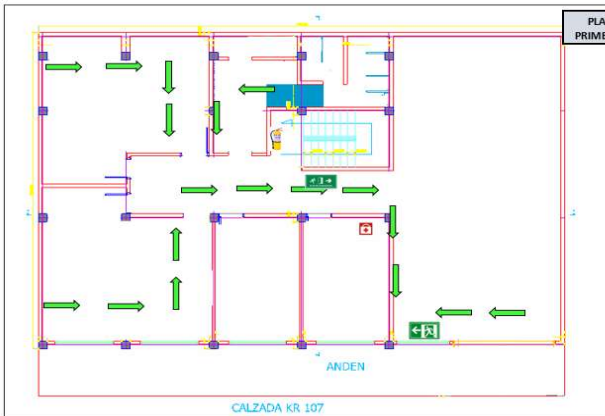

El punto de encuentro es el en el parque bosques de Mariana.

- Ruta de evacuación.
- Salida de emergencia.
- Botiquín
- Camilla
- Extintor multipropósito

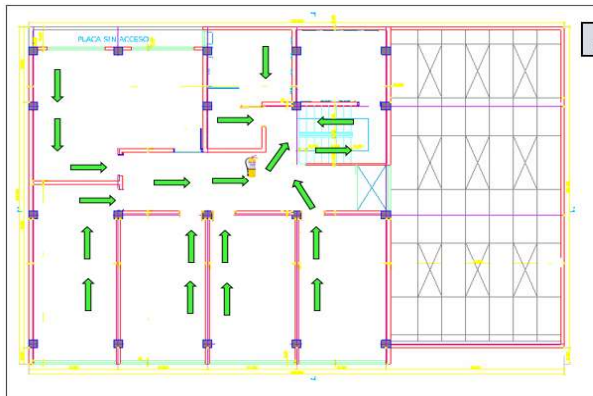

PLANTA SEGUNDO PISO

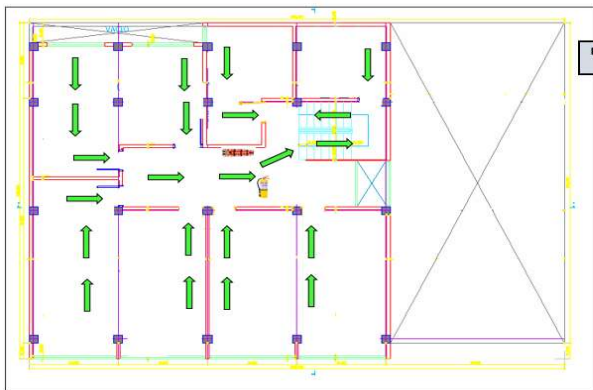

PLANTA TERCER PISO

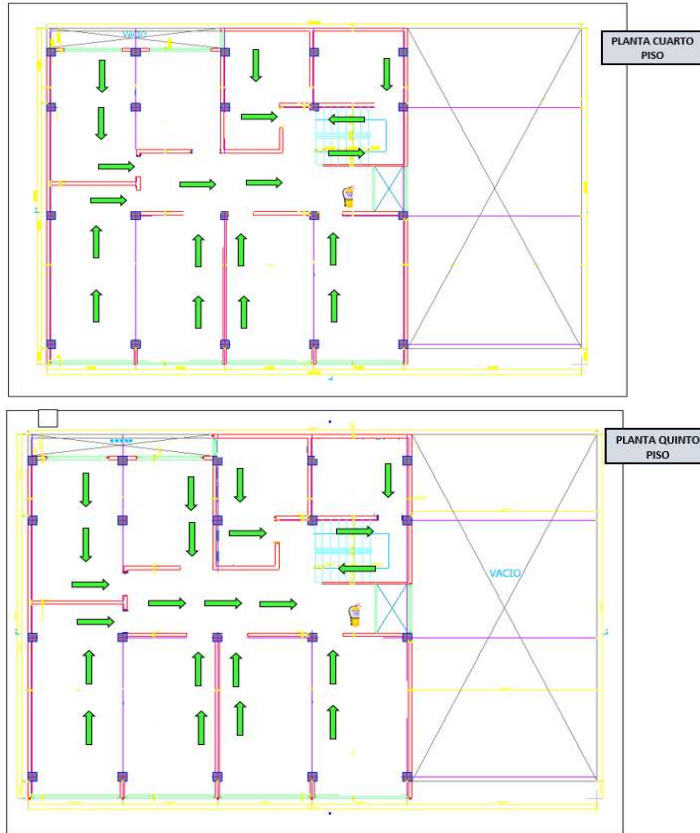

**ANÁLISIS DE VULNERABILIDAD**

IDENTIFICACIÓN DE AMENAZAS				
AMENAZA (según amenazas identificadas)	INT	EXT	DESCRIPCIÓN	PROBABILIDAD
Movimientos sísmicos		X	En la ciudad de Bogotá se han presentado movimientos telúricos; que no han generado afectación a la construcción	Probable
Atentados, secuestros		X	Se pueden presentar situaciones de actos delincuenciales, amenazas y terrorismo con posibles pérdidas materiales	Probable
Robos, atracos		X	Se pueden presentar situaciones de robo al personal por desplazamientos o dentro de las instalaciones; generando	Probable
Inundación		X	Se puede presentar por fuertes lluvias.	Posible
Incendio eléctrico	X		Se pueden presentar debido a instalaciones eléctricas de la locación por uso de equipos instalados a la red	Probable

PRIORIZACIÓN DE AMENAZAS					
AMENAZA IDENTIFICADA	ANÁLISIS DE VULNERABILIDAD			NIVEL DE RIESGO	
	PERSONAS	RECURSOS	SISTEMAS Y PROCESOS	PRIORIDAD	RANKING
Movimientos sísmicos	1,18	0,81	1,08	Media	4
Atentados, secuestros	1,18	0,81	1,08	Media	3
Robos, atracos	1,18	0,81	1,08	Media	2
Inundación	1,18	0,81	1,08	Media	5
Incendio eléctrico	1,18	0,81	1,08	Media	1

**PROCEDIMIENTOS OPERATIVOS NORMALIZADOS PARA LA ATENCIÓN DE EMERGENCIAS**

PLAN DE ACCIÓN	ANTES		DURANTE		DESPUÉS	
	RESPONSABLE	OBJETIVO	RESPONSABLE	OBJETIVO	RESPONSABLE	OBJETIVO
<b>PLAN DE ACCIÓN EN CASO DE ATENCIÓN MÉDICA Y DE PRIMEROS AUXILIOS</b>	<ul style="list-style-type: none"> <li>Conformar y capacitar la Brigada de Primeros Auxilios</li> <li>Verificar la existencia y dotación de los recursos necesarios en las diferentes áreas.</li> <li>Disponer de la información de los hospitales y centros de atención cercanos.</li> <li>Entrenar los procedimientos de emergencia establecidos y las técnicas básicas de control de la emergencia.</li> </ul>	<ul style="list-style-type: none"> <li>Prestar los primeros auxilios a quien lo requiera</li> <li>Remitir las personas afectadas a los centros hospitalarios más cercanos.</li> <li>Asistir el personal médico y de primeros auxilios que esté presente.</li> </ul>	<ul style="list-style-type: none"> <li>Reportar al jefe de la emergencia el informe de las actividades y los casos atendidos durante la emergencia.</li> <li>Coordinar la reposición de los recursos que hayan sido utilizados durante la emergencia.</li> </ul>	<ul style="list-style-type: none"> <li>Reportar al jefe de la emergencia el informe de las actividades y los casos atendidos durante la emergencia.</li> <li>Coordinar la reposición de los recursos que hayan sido utilizados durante la emergencia.</li> </ul>	<ul style="list-style-type: none"> <li>Reportar al jefe de la emergencia el informe de las actividades y los casos atendidos durante la emergencia.</li> <li>Coordinar la reposición de los recursos que hayan sido utilizados durante la emergencia.</li> </ul>	<ul style="list-style-type: none"> <li>Reportar al jefe de la emergencia el informe de las actividades y los casos atendidos durante la emergencia.</li> <li>Coordinar la reposición de los recursos que hayan sido utilizados durante la emergencia.</li> </ul>
<b>PLAN DE ACCIÓN EN CASO DE EVACUACIÓN</b>	<ul style="list-style-type: none"> <li>Identifique la ruta de evacuación y salidas de emergencia</li> <li>Suspenda la actividad que esté realizando. Según las indicaciones apague su equipo y salga.</li> <li>Verifique qué personas hay en el área, de las instrucciones al personal para que suspendan lo que estén haciendo y se preparen para salir.</li> </ul>	<ul style="list-style-type: none"> <li>Indique a todos la salida, recuérdelos la ruta y el sitio de reunión final. Si hay humo haga que las personas se desplacen agachadas.</li> <li>Siga la ruta establecida y no permita que nadie se devuelva. Si existe riesgo tome una ruta alterna.</li> <li>Lleve a las personas hasta el sitio de reunión final y verifique quiénes salieron. Repórtese en el sitio de reunión final. Notifique anomalías o inconvenientes. Permanezca en el sitio de reunión con la gente hasta recibir una orden diferente.</li> <li>Verifique que el área queda evacuada completamente. Cierre las puertas sin seguro al salir.</li> <li>NOTA: Si alguien rehúsa a abandonar el área, no debe quedarse con dicha persona. Al salir, notificará esta anomalía.</li> </ul>	<ul style="list-style-type: none"> <li>Prestar atención en primeros auxilios a las personas afectadas en el lugar de la emergencia y a posibilitar la derivación de las que así lo requieran a centros de atención especializada.</li> </ul>	<ul style="list-style-type: none"> <li>Trate de realizar un conteo de las personas de su área e informe al brigadista encargado de su grupo.</li> </ul>	<ul style="list-style-type: none"> <li>Trate de realizar un conteo de las personas de su área e informe al brigadista encargado de su grupo.</li> </ul>	<ul style="list-style-type: none"> <li>Trate de realizar un conteo de las personas de su área e informe al brigadista encargado de su grupo.</li> </ul>
<b>PLAN DE ACCIÓN EN CASO DE MOVIMIENTO SÍSMICO O TERREMOTO</b>	<ul style="list-style-type: none"> <li>Identificar riesgos que puedan generar emergencias, notificando mediante informe escrito al área respectiva y al Jefe de Brigadas, o persona encargada del SG-SST.</li> <li>Preparar simulacros internos sobre cómo atender una emergencia para crear ejercicios normalizados de atención.</li> <li>Identificar necesidades de nuevos equipos para el control de emergencias y coordinar la adquisición por intermedio del Coordinador de Emergencias.</li> <li>Solicitar capacitación de acuerdo con las necesidades que los riesgos exigen para su control antes y durante la emergencia.</li> <li>Capacitaciones de los brigadistas.</li> <li>Inspección de riesgos y revisión de los extintores.</li> </ul>	<ul style="list-style-type: none"> <li>Durante el sismo trate de ubicarse en un lugar seguro, lejos de ventanas, no lo haga cerca de fachadas o elementos que puedan caer.</li> <li>Si está dentro de un vehículo, salga del mismo y siéntese o acuéstese al lado del mismo. Sea lo que sea que caiga sobre estos objetos, siempre dejará un espacio vacío a sus lados.</li> <li>Al ubicarse al lado del objeto hágalolo doblando la cabeza con el cuerpo pegado a las rodillas, cubriéndose la parte lateral de la cabeza con los codos y juntando las manos fuertemente detrás de la nuca.</li> <li>Evite entrar en pánico o correr buscando la salida, mantenga la calma, incluso si el movimiento es prolongado.</li> <li>Si se encuentra en la parte exterior de la edificación, aléjese, así como de árboles, postes con cableado eléctrico, ventanales, etc.</li> <li>Pasado el sismo, evalúe cómo se encuentra la edificación, si el lugar no es seguro, genere el proceso de evacuación.</li> <li>Se evalúa situación de cómo quedó el sitio, si existe falla en la estructura de la edificación, se hace un reconocimiento del área y se</li> </ul>	<ul style="list-style-type: none"> <li>La evacuación de personas enfermas, lesionados, discapacitados, niños o mujeres embarazadas, deberá estar planificada de antemano para velar por su seguridad en caso de una emergencia.</li> </ul>	<ul style="list-style-type: none"> <li>Pasado el evento, se debe evaluar situación de cómo quedó el sitio.</li> <li>Si no existe falla estructural y si los Organismos de Apoyo externos e internos lo disponen se puede iniciar el proceso de evacuación tan pronto se imparta la orden, como lo indica el procedimiento utilizando las rutas de evacuación si estas no están obstruidas de lo contrario hacerlo por otros sitios más seguros.</li> <li>Mantener la calma y el orden; hasta el Punto de Encuentro.</li> <li>Solicitar ayuda, por los medios disponibles, en caso necesario.</li> <li>Llegar hasta el punto de encuentro, en donde después de realizar el censo, se informará a las ayudas especializadas (Bomberos, Defensa Civil y/o Cruz Roja), las personas que se encuentran dentro de la edificación y su posible ubicación.</li> <li>Los brigadistas deben verificar la presencia y condición normal de las personas reunidas, en caso de detectar la ausencia de alguna se debe informar a los grupos de apoyo especializados.</li> <li>Las tareas de rescate siempre deben ser realizadas por personal experto, con experiencia y los equipos adecuados.</li> </ul>	<ul style="list-style-type: none"> <li>Pasado el evento, se debe evaluar situación de cómo quedó el sitio.</li> <li>Si no existe falla estructural y si los Organismos de Apoyo externos e internos lo disponen se puede iniciar el proceso de evacuación tan pronto se imparta la orden, como lo indica el procedimiento utilizando las rutas de evacuación si estas no están obstruidas de lo contrario hacerlo por otros sitios más seguros.</li> <li>Mantener la calma y el orden; hasta el Punto de Encuentro.</li> <li>Solicitar ayuda, por los medios disponibles, en caso necesario.</li> <li>Llegar hasta el punto de encuentro, en donde después de realizar el censo, se informará a las ayudas especializadas (Bomberos, Defensa Civil y/o Cruz Roja), las personas que se encuentran dentro de la edificación y su posible ubicación.</li> <li>Los brigadistas deben verificar la presencia y condición normal de las personas reunidas, en caso de detectar la ausencia de alguna se debe informar a los grupos de apoyo especializados.</li> <li>Las tareas de rescate siempre deben ser realizadas por personal experto, con experiencia y los equipos adecuados.</li> </ul>	<ul style="list-style-type: none"> <li>Pasado el evento, se debe evaluar situación de cómo quedó el sitio.</li> <li>Si no existe falla estructural y si los Organismos de Apoyo externos e internos lo disponen se puede iniciar el proceso de evacuación tan pronto se imparta la orden, como lo indica el procedimiento utilizando las rutas de evacuación si estas no están obstruidas de lo contrario hacerlo por otros sitios más seguros.</li> <li>Mantener la calma y el orden; hasta el Punto de Encuentro.</li> <li>Solicitar ayuda, por los medios disponibles, en caso necesario.</li> <li>Llegar hasta el punto de encuentro, en donde después de realizar el censo, se informará a las ayudas especializadas (Bomberos, Defensa Civil y/o Cruz Roja), las personas que se encuentran dentro de la edificación y su posible ubicación.</li> <li>Los brigadistas deben verificar la presencia y condición normal de las personas reunidas, en caso de detectar la ausencia de alguna se debe informar a los grupos de apoyo especializados.</li> <li>Las tareas de rescate siempre deben ser realizadas por personal experto, con experiencia y los equipos adecuados.</li> </ul>
<b>RESPONSABLE</b>	Coordinador de emergencias - Brigadistas	Coordinador de emergencias - Brigadistas	Coordinador de emergencias - Brigadistas	Coordinador de emergencias - Brigadistas	Coordinador de emergencias - Brigadistas	Coordinador de emergencias - Brigadistas

 <p>ALCALDÍA MAYOR DE BOGOTÁ D.C. CULTURA EDUCACIÓN Y DEPORTE MERCADO COMERCIO Y SERVICIOS</p>	<b>GESTIÓN DEL TALENTO HUMANO</b>		Código: 1TR-GTH-F-29
	<b>FORMATO FICHA TÉCNICA PARA ELABORACIÓN DE PLANES DE EMERGENCIA</b>		Fecha: 09/08/2018
			Versión: 1
<b>PLAN DE ACCIÓN EN CASO DE ATENTADO TERRORISTA</b>	Tenga a la mano los recursos para emergencias de la sede (botiquín de primeros auxilios, camilla).	<ul style="list-style-type: none"> <li>• Si usted descubre o identifica personas en actitudes sospechosas (posiblemente armadas), circulando o movilizándose en vehículos, debe notificar inmediatamente a los Vigilantes, describiendo la situación ubicación e identificación</li> <li>• Estos a su vez deben dar aviso a la Policía del sector, una vez confirmada la situación.</li> <li>• No tratar de realizar intervenciones solo(a) por su cuenta, no se sabe la reacción que puedan tener estas personas y si esto puede agravar la situación.</li> <li>• Permanecer atento mientras llegan las autoridades, hacerlo en forma calmada para no causar pánico a otras personas.</li> <li>• Estar pendiente de la llegada de las autoridades (Policía) para explicarles claramente la situación, ubicación e identificación de los sospechosos.</li> <li>• Se debe atender y dar cumplimiento a las acciones y requerimientos de la autoridad competente.</li> <li>• Una vez se normalice la situación, el Jefe de Emergencias informará al Comité de emergencias.</li> </ul>	Una vez se haya solucionado la situación el Jefe de emergencias notificará la situación al Comité de emergencias.
<b>RESPONSABLE</b>	Coordinador de emergencias	<b>OBJETIVO</b>	<p>Minimizar las lesiones y pérdidas que se puedan presentar como consecuencia de un atentado con bomba o una amenaza terrorista.</p> <p><b>Seguimiento y Control del Plan</b></p> <p>Una vez superada la emergencia se debe llevar registro del seguimiento y control de las actividades desarrolladas dentro plan de acción SST.</p>
Elaboró	Diego Alexander Montaña Gaitán - Contratista SAF- Talento Humano		
Aprobó	Angélica Viviana Pérez Herrera - Profesional Universitaria SAF-Talento Humano		
Revisó	Robertson Gioncarlo Alvarado Camacho - Profesional Especializado SAF-Talento Humano		